朝鮮日報
朝刊
本紙朝夕刊十二面

社說

北歐와近東의危機

一 歐洲大戰의 波瀾

발칸會議가 끗난後 羅馬尼亞、匈牙利、土耳其의 內閣은 곳 動員의 準備를 傳하고 뒤미처 伊太利에서 二十萬의 壯丁을 召集하엿다는 報道가 들리어 발칸의 危機가 目睫之間에 達하엿는가하고 注視하는 중안에 蘇聯軍의 만넬하임線突破와 함께 瑞典과 諸威의 英佛接近政策이 威脅을 밧게 되고 때마침 諸威領海內에서 英艦隊가 獨商船을 抑留하는 事件이 일어나서 스칸디나비아의 今後가 多端함을 豫想케 한다。그뿐이 아니라 요前番 一時 喧傳하여 오던바와가치 獨軍은 果然마지노線의直衝을 避하는대신으로 和蘭과 白耳義의 中立國을 侵犯하려는가 또 最近 一部에서 放送하는바와 가치 英佛土의 聯合軍은 事實로 近東의 諸國을 占領할計畫아래 着着 進行하고 잇는가 等 冬寒으로 말미암아 冬眠狀態에 빠젓든 것이나 아닌가고 疑心되든 歐洲大戰은 이제 봄날의 햇볏을 마저 요란스럽게 驚蟄되는 듯 싶다。

二

本來、英佛은 그의 强大한 海軍力에 依하여 獨逸의 長期封鎖를 도모하여 그의 國力疲弊와 民心離反을 기다리는 것이로되 첫째 獨逸은 蘇聯과 結托하여 物資의 交換을 行하고 둘째 獨逸은 中立의 伊太利를 通하여 物資의 供給을 請하는데다가 이때까지의 成績을 미루어써 본다면 獨逸이 좀더 潛水艦과 機雷에 注力하는때는 英國이 逆封鎖를 當할것도 全然不可能한 現象은 아니다。現下英佛이 和蘭과 白耳義에 向하여는 獨逸의 侵犯을 宣傳하여써 그들의 反獨을 꾀하고 蘇聯의 芬蘭侵入을 機會삼아서는 獨蘇의 結合을 高調하여써 瑞典과 諸威와의 接近을 策動하고 다시한거름 내키어서는 土耳其를 앞잡이로 삼아가지고 발칸에 對한 勢力을 세우려고하는것이 長期封鎖에 對하여 絶對한 自信을 가젓다고 보기에는 英佛의態度는 아모래도 좀더 焦躁한氣色을 掩蔽치못한다고 보인다。諸威領海內에서 英國의 艦隊가 獨商船을 抑留한 그事實은 더一層 우리의 推想을 裏書하는것이다。淺間丸에對한 臨檢事件과 아울러 今番大戰에對한 英國의 態度를 잘나타내고잇다。

三

지금 萬一 英佛로하여금 獨逸에 對한 經濟封鎖를 百퍼센트 効果잇게 하자면 첫째 발칸諸國의 對獨通商을 阻害해야하고 둘째 스칸디나비아와도 完全히 遮斷시키어야하고 그러고보다도 蘇聯의 對獨援助를 阻害하여야 할것이라 이때까지는 발칸과 스칸디나비아를 에워싸고 英佛獨三國이 [illegible]의 外交戰을 行해 왓거니와 그 外交戰의 結果가 어느때나 한번의 實彈을 發치 못할 것은 事實이다。그러한 意味에서 우리는 歐洲大戰이 意外의 方面에 連擴할 可能性을 가지고 잇다고 恒常 指摘해온바 方今 獨商船의 抑留에 對한 諸威의 態度는 勿論이요 土耳其에 在留하는獨逸人의 全部撤退도 相當한 注目處인 同時에 더구나 英佛은 土耳其를 遊說하여 近東의 [illegible] 擴張하여써 한편으로 그 [illegible]을 阻害하고 다른 한편 [illegible] 方面의 油田을 占領하고 交通으로 近東及印度에 對한 [illegible] 平安치못한 것이라 [illegible] 挫折시키려고 할것이라 한다。

公債二百億圓遂突破

正히"惡性인플레"의前夜

藏相、防止對策緊切을言明

【東京電話同盟】十九日衆議院豫算第三分科會席上由谷義治氏(時同)는 通貨增發 物資不足 物價騰貴等의 現狀으로보아 我國經濟는 벌써 惡性인플레狀態에 들어간것이아닌가고 質問하엿는데 이에對하여 櫻內藏相은 大體다음가치 現在는 아직 惡性인플레狀態에잇다고는 認定되지안흐나 惡性인플레가 正히 이르려고하는 狀態에잇다고 말하여 그防止對策의 緊要한 所以를 强調하엿다

今日物價政策이 徹底하지못하다고 物價가 部分的이나마 非常한騰貴를 보이고 잇는것은事實인데 이러다고하여 惡性인플레가 벌써 나타낫는가하면 나는大體로 아직 惡性인플레가왓다고는 생각하지안흐나 그러나 바야흐로 오려고하는狀態에잇다고 認定하지안흐면 안된다 이때문에 政府에서는모든方策을 講究하여 그防止對策을 考究하고잇는바이다

【東京電話同盟】十九日衆議院豫算第三分科會(大藏省所管)에서 由谷義治氏(時局同志)로부터 戰時財政政策과 이에 關聯하는 公債通貨政策問題를 取扱하여 櫻內藏相에對하여 各方面으로부터 相當히 深刻한 質問을하고 櫻內藏相이 答辯한 것은 將來의 推測을 確實히하여 注目을 끌엇는데 藏相은 同氏의 質問에 對答하여 百億豫算은 將來一、三年間에亘하여 不可缺한것인同時에 每年五十億程度의 新規公債의 增發傾向은 當然豫想되므로 이點을 承認하여 이런公債增發에對한 國民의態度로서 左와如한 積極的見解를 披瀝하엿다

今日의 公債發行額은 二百億突破의 情勢에 達하엿스며 四年後에는 四百億五百億에도 到達하게될것이다 그래서 이에 對한 公債處理細則으로서는 이런巨額의 公債를 消化할수잇도록 國力을 發展시키게하는것이 肝要하다 이때문에 生産擴充輸出貿易等에 注力하여 産業의 全面的發展을 圖謀하여 國民所得의 增加를 期하지안흐면안된다 同時에 政府擴保資金의 擴充을 圖謀하여 通貨의 惡循環을 避하고 國民生活上으로도 檢討를 加하여 모든 部門으로부터 對策을 講究하지안흐면 안된다 (寫眞은 藏相)

大增稅必要不認

公債消化도國民의自發心에期待

商相、豫算分科會서言明

【東京電話同盟】衆議院豫算分科會에서 臨時軍事費의 將來、汪政權援助에 要하는 經費、公債消化問題等에 關하여 由谷義治氏(時同)로부터 質問한데 對하여 商相으로부터 다음가튼 答辯이잇섯다

『臨時軍事費는 支那事變의 進展如何에 따라 變更될런지도 모르는데 其他軍事費는大體變함이업다는 豫測을 가지고잇다 또汪兆銘政權에 對한 經濟援助의 費用은 今日豫算에는計上하지안헛다 將來援助方針이 具體的으로 決定되지안흐면몰으겟다 公債의 消化方針으로서는 日本의 經濟力이 擴大되어 이에對한 實力을 培養하지안흐면 안되는데 同時에 日滿支三國을 連結할 綜合經濟計畫의 實現을 圖謀하여 이에投下한資金이 結實하는것이 必要하다 그래서 公債의 額이 增加함에 따라 强制保有가 問題가되는데 將來는 强制保有보다도 國民의 自發的協力에 依하는것이고 增稅에 對하여도 가까운將來에 更히大增稅를 할必要를 認定치 안는다』

衆議院各派

今日對豫算態度決定

【東京電話同盟】百三億圓大豫算案은 五日부터 豫算總會에서 總括的審議를 行하고 十六日부터 分科會에 옴겨서 各省所管別로 細目的 檢討를하여 十九日에는 全部終了하엿스므로 各派는 二十日衆議院 [illegible] 決定키 爲하여 本會議와 委員會는 한꺼 休會하기로 되엇다

民政黨은 午前十時부터 本部에서 院內外役員과 豫算委員과 政調役員의 聯合會議를 열고 이어 午後一時부터 代議士會、政友中島派는 午前十時부터 東京會館에서 豫算委員과 政調會役員의 聯合會를 午前十一時부터 永田町本部에서 代議士會를 또政友久原派에서는 午前十一時부터 芝三緣亭에서 [illegible] 午後一時부터 代議士會 [illegible] 社大黨은 [illegible] 二十一日 [illegible] 二十二日 [illegible]

事變處理方針

秘密會서再質問

【東京電話同盟】衆議院豫算委員會는十九日 [illegible] 去十五日의 [illegible] 秘密會에서 米內首相이언 [illegible] 事變處理方策의 內容에 對하여 다시秘密會를 [illegible] 質問을하여 政府의 答辯을 求하기로하고 同時에 物動計畫의 槪要에 對하여서도 公開席上에서 政府로부터 [illegible] 說明을 聽取하기로 決定하고 곳 그旨를 政府에 通告하엿다 따라서 政府는 二十一日豫算總會에 秘密會를 要求하여 米內首相이 委員의質問에 對答하기로하고 物動計畫에 關하여서는 明日의 豫算總會公開席上에서 竹內企畫院次長으로부터 槪要에 對하여 說明하기로되엇다

思想戰漸次熾烈

重慶側戰力低下暴露

【東京電話同盟】十九日午前衆議院豫算第四分科會에서 水谷長三郞氏(社大)로부터 重慶政府의武力、思想、經濟上의 戰力에關하여 質問을한데對하여 武藤陸軍省軍務局長과 日高興亞院經濟部長으로부터 다음과가치 答辯하엿다

一、重慶政府를 中心으로하는 戰力은 蔣介石이 把握하고잇다 그리고 重慶을 中心으로하는 和平運動은 相當熾烈하여 特히 南支의 機械化部隊의 消滅은 重慶에 直接衝擊을주엇다 各部隊의 素質은 漸次로 低下하엿다 最近各方面에서 모두 逆襲을 하여오나 和平陣營이 [illegible]하여 거의 問題가안된다 具體的으로 말하면 敵의一個師團이 압서我一聯隊에 匹敵한다하면 現在는一個大隊以下로 判斷되는바 戰力은 사못 低下되어잇다

一、思想的으로는 大體共産主義의 思想戰이고 今次事變의 特質은 支那人의 獲得에잇스므로 我軍은 八紘一宇의 大理想下에 民心의 把握에 努力하고 敵은 三民主義 共産主義로 民心을 잡으려고 思想戰이 猛烈히 進行되고잇다

一、重慶政府의 戰力은 困難을 [illegible]하고잇다 特히 支那側은 重工業의 設備가 [illegible] 列國으로부터의 輸入에依하는것이다 이러한것은 外國의輸入路도 至今은 거의 斷絶되고 또主要한地點은 占領되어 在外華僑의送金에 依賴할뿐이다 國內에서는 生産이 안되고 法幣의將來는 不安定하여 支那側에서도 不安을느끼고잇다

文登縣城占領

【濟南十九日發同盟】北西、西南의 三方面으로부터 刻刻 山東省을 包圍하여 進擊한 我秋元、山崎兩部隊는 各隊緊密한連絡下에 十九日早曉 敵의本據 文登縣城에 肉迫하여 頑强한 敵의 抵抗을 排除하고 城內에 突入하여 午前十時에는 完全히 이를占領하고 城內 높이 日章旗를 날렷다

滇越線을連爆

【海口十九日發同盟】南支艦隊報道部 二月十九日午前八時發表 海軍航空部隊는 連日攻擊을 그 [illegible]

滿洲國雜穀

全面的統制

【新京十九日發同盟】滿洲國政府는 大豆以下主要雜穀에 對하여 收買價格의 大幅引上을 斷行하는同時에 目下그販賣價格 輸出價格等의制定을 急히하고잇는데 이와同時에 어데까지 統制밧게 잇던 小豆、黍、稗、蕎麥、胡麻、蘇子、괴마자等 雜穀全部에 對하여서도 收買價格統制를하기로 決定하고 目下準備中이다 이로써 滿洲國의 農産物統制는 全種目에 걸처 價格配給 增産의 綜合的對策이 樹立되기로되엇다

二十日兩院

【東京電話同盟】
◀貴族院은 本會議는 쉬고 午前十時부터 第二、第四兩分科會를 열고
◀衆議院은 明年度豫算案에 對한 各派의 態度決定으로 本會議도 委員會도 쉰다

賴母木東京市長

十九日午後逝去

【東京電話同盟】東京市長賴母木桂吉氏는 本月三日 麴町區內幸町의 胃腸病院에 入院加療中 膽石病을 倂發하여 去十一日 手術經過가 良好하엿스나 十九日夕刻부터 容態가 急變하여 午後九時半 逝去하엿다 享年七十四

金銀鑛所得稅免稅

稅制改革命令案要綱發表

【東京電話同盟】大藏省主稅局에서는 十九日 衆議院稅制改革法案委員會에對하여 今回의 稅制改正案에伴한 所得稅法、法人稅法、特別法人稅法、臨時利得稅法、營業稅法、相續稅法等改正法案의 關係命令案要綱을 發表하엿는데 이것은 所得稅、法人稅等의 非課稅團體及免稅 重要物産業의範圍에關한 規定을비롯하여 勤勞所得課稅算出의規定 勤勞所得源泉課稅適用範圍 各種控除適用規定 法人損金計算等 課稅上의 實施에當하여 必要한規定을 命令한것이라하여 그內容은 相當重視할것이잇다

▲所得稅法改正法律案關係命令案要綱

一、法案第四條關係

所得稅를 賦課안는 公共團體는 大略現行대로하고 大體左記團體를指定함

府縣組合、市町村組合、町村組合、市町村內의 區、町、村制를施行하지안는 地方의 町村에準할團體、市町村學校組合、學區、水利組合、耕地整理組合、耕地整理組合聯合會、北海道土功組合、重要物産同業組合、森林組合、酒造組合、酒造組合聯合會、水産組合、外國領海水産組合、外國領海水産組合聯合會、蠶業組合、蠶業組合聯合會、農會、商工會議所等

一、法案第五條關係

所得稅를免除할重要物産의指定範圍는 製造業에잇서서는 大體現行所得稅法施行規則第十三條에揭하는 物産으로하고 採掘又는 採取事業에잇서서는 大體左에揭하는 重要鑛物로함

金鑛、銀鑛、銅鑛、鉛鑛、錫鑛、亞鉛鑛、鐵鑛、硫化鐵鑛、滿俺鑛、닉켈鑛、크롬鐵鑛、石油、石炭、砂鑛等

▲法人稅法案命令要綱

一、法案第十一條關係

法人稅를 課하지안는 公共團體의 範圍는 法案所得稅法第四條의公共團體와 同範圍로함

一、法案第十二條關係

法人稅를 免除할 重要物産의指定範圍는 製造業에잇서서는 大體現行所得稅法施行規則第十三條에 揭하는物産으로하고 採掘又는 採取事業에잇서서는 大體左에揭하는 重要鑛物로함

金鑛、銀鑛、銅鑛、鉛鑛、錫鑛、亞鉛鑛、鐵鑛、硫化鐵鑛、滿俺鑛、닉켈鑛、石油、크롬鐵鑛及石炭等

▲營業稅法案關係命令案要綱

一、法案第十二條關係

營業稅를 免除할重要物産의指定範圍는 製造業에잇서서는 大體現行收益稅法施行規則第十條에 揭하는物産으로하고 採掘又는 採取事業에잇서서는 大體左記에揭하는 重要鑛物로함

(前記法人稅法案規定과同一함)

金鑛、銀鑛、銅鑛、鉛鑛、錫鑛、亞鉛鑛、鐵鑛、硫化鐵鑛、滿○

"一般會計使用分만은"

租稅로充當이理想

藏相、稅革委員會서答辯

【東京電話同盟】十九日의 衆議院稅制改革委員會에서 櫻內藏相으로부터 地方分與稅、分與金特別會計、兒玉內相으로부터 地方稅案其他五件에關하여 各各說明이잇섯는데 主要한問答은 大要다음과갓다

森肇氏(政中島派) 改正稅法에依한 增收의 臨時軍事費繰入額 六億圓은 一般會計에넘겨두고 公債의 利子支拂其他文治費에 充當하면如何

櫻內藏相 支那事變의 處理自體의豫想이 아직 適確이서지안코 또國際收支의變轉이 豫測을不許하는 今日 經濟界는 早急히 平常化하리라고는 생각지아니한다 따라서 國費는 今後 더욱膨脹할것으로생각되므로 平年度의 增收十二億을 折半으로하여 六億을一般會計에 六億을臨時軍事費에 充當함에對하여는 今回의 稅制改正이 事變勃發以來 軍事費充當目的으로實際增收도 包含하고잇스므로 全然臨時軍事費에의繰入을中止할수업다

森氏 增稅의 目標는 어디다두엇는가

藏相 理想的으로 말하면一般會計使用分만은 全部租稅로 하고싶다 그러나 그만한 增稅는 經濟界에 重大한 影響을줄것이므로 이번은于先 國民經濟에 惡影響을 주지안을 限度에 멈첫다

板谷順助氏(政久原派) 支那事變때문의 增稅이면 그限度를 알려서 國民에 安心을주기爲하며 支那事變處理의 具體的內容을公表하라

森氏 相續稅改正의 結果는 三大의相續에際하여는 全部沒收하게되어 그때문에 家族制度를 破壞하지안는가

藏相 家族制度는 元來부터 重要視하지안흐면안되지만 一面財力이잇는사람에게는 時局의 重要性을 認識하지안흐면안된다 改正의結果 過重히課稅되는것은 小數의 大富豪本家뿐이다 또分納制度 其他의規定이잇스므로 家督財産이 全部沒收되어 家族制度를 破壞하는일은업다

朝鮮物資收用令

今日施行規則公布實施

國家總動員法第十條의 發動인 總動員物資使用收用令은 昨年十二月十六日 公布되어 內地에서는 同二十日부터 實施되엇는데 朝鮮에서도 드디어 二十日府令으로 施行規則을 發布하는 同時에 實施되엇다 施行規則全文은 다음과갓다

總動員物資使用收用令施行規則

第一條 使用又는收用할 總動員物資에對하여 先取特權、質權又는 抵當權을가진者는 總動員物資使用收用令(以下다만令이라고稱함)第四條第三項의規定에依하여 左揭하는 事項을朝鮮總督에屆出할것

一、先取特權 質權又는抵當權의別
二、債務者의氏名 又는名稱及其住所 又는主事務所所在地
三、當該權利의成立 又는設定의時期
四、當該權利에依하여 擔保되는債權의 額及其履行期
五、其他參考가될事項

第二條 令第六條의規定에依한許可의申請을 爲하려는者는 다음事項의區別에依하여 必要事項을記載한 許可申請書를 朝鮮總督에 提出할것

使用又는收用될 總動員物資의 形質을 變更할必要가잇는時에는 許可申請書에 左揭하는 事項을 記載할것

一、當該總動員物資의表示
二、形質變更의必要잇는事由
三、形質變更의程度
四、形質變更의時期
五、其他參考가될事項

使用又는收用될 總動員物資의所在場所를 變更할 必要잇는時는 許可申請書에 左揭하는事項을 記載할것

一、當該總動員物資의表示
二、所在場所變更의 必要잇는事由
三、變更前及變更後의所在場所
四、所在場所變更의時期
五、其他參考가될事項

使用又는 收用될總動員物資를 讓渡하고 質貸하여 質權又는抵當權의 目的으로하고 其他當該總動員物資에關하여 新權利를 設定할必要가잇는時는 許可申請書에 左揭하는 事項을 記載할것

一、當該總動員物資의表示
二、當該總動員物資를 讓渡하고 質貸하여 質權又는抵當權의 目的으로하고 其他當該總動員物資에 關하여 新處分을 할必要가잇는事由
三、讓受人、質借人、質權者、抵當權者 其他新處分에 依하여 權利를가지게될者의 氏名又는名稱及其住所又는 主事務所所在地
四、讓渡、質貸、質權又는抵當權의 設定其他新處分의時期
五、讓渡、質貸、質權又는抵當權의 設定其他新處分의內容
六、其他參考가될事項

第三條 令第七條의 規定에依한報告를하려는者는 左揭하는事項을記載한報告書를 朝鮮總督에提出할것

一、當該總動員物資의表示
二、다른사람이 當該總動員物資의所有者又는 管理者가되게된 法律上原因及其原因成立의時期
三、他者가 當該總動員物資의 所有者又는管理者가되게된時期
四、新所有者又는 管理者의氏名又는 名稱及其住所又는 主事務所所在地
五、其他參考가될事項

第四條 令第八條의 規定에依한報告를하려는者는 左揭하는事項을記載한報告書를 朝鮮總督에 提出할것

一、當該總動員物資의表示
二、滅失又는 毁損의 程度其他使用又는 收用에 應하기不能한狀況
三、滅失、毁損其他 使用又는收用에應하기 不能한 狀況에 이르게된事情
四、滅失、毁損其他 使用又는 收用에 應하기不能한 狀況에 이르게된時期
五、其他參考가될事項

第五條 令第十一條第三項의 [illegible] 第一號樣式에依함(樣式은略함)

第六條 當該官吏令第十二條第一項의規定에 依하여 受領調書를作成할時는 不得已한 境遇以外에는 當該總動員物資의所有者又는管理者로 하여금 立會케할것

第七條 受領調書에는 左揭하는事項을記載할것

一、受領官廳名
二、受領한總動員物資의 名稱種類及數量
三、受領年月日
四、受領한場所
五、受領調書作成年月日
六、前各號에 揭한事項外에 當該總動員物資에 關하여 朝鮮總督又는 令第十一條第二項의 規定에依하여 職權을行할官廳의 長又는 道知事가 必要로認定하는事項

第八條 令第十四條의 規定에依한 受領調書는 이를 二通作成하고 當該官吏及作成에 立會한 所有者又는 管理者가 各通에 記名捺印할것

第九條 令第十五條第一項但書의 規定에 依하여 返還의 請求를하려는者는 返還의 時期에잇서 管理者가 될수잇는者를 具陳한 返還請求書를 朝鮮總督에 提出할것

第十條 損失의 補償을 請求하려는 者는 使用의 境遇에는 使用期間滿了又는 使用廢止後 收用의境遇에는 收用이잇슨後 六個月以內에 損失補償請求書를 朝鮮總督에 提出할것

使用의 境遇에 使用의 期間一年을 經過하엿슬時는 一年又는其端數의 期間마다 分割하여 損失補償請求書를 提出함을 得함 이境遇에는 請求는 當該期間滿了後 三個月以內에 이를 朝鮮總督에 提出할것

第十一條 損失補償請求書에는 左揭하는 事項을 記載할것

一、損失補償의 請求에 關한 總動員物資의 名稱、種類、數量其他當該總動員物資에 關하여 必要한事項
二、使用의 境遇에는 使用期間及 收用의 境遇에는 [illegible]
三、補償請求의 事由
四、補償請求額
五、其他參考가될事項

第十二條 損失補償請求書에는 損失補償額算出明細書를 添附할것 受領調書의 交付를 바닷슬時는 其寫本을 添附할것

前項의 添附書類外에 朝鮮總督은 必要하다고 認定하는 書類의 提出을 求함을 得함

第十三條 令第二十條第四項의 請求는 第二號樣式에依함(樣式은略함)

附則

本令은 發布日부터 此를施行함

企畫部長談

今次事變에 際하여는 物心兩面에亘한 國家總力의 擴充培養을圖함이 必要가 잇음은 더말할必要도업는데 特히 軍需品의生産能力의 飛躍的擴展을 圖함은 刻下急務로서 그때문에 總動員法의 關係條項에 基하여 工場事業場管理令、總動員業務 [illegible] 設備令等의 施行을 보앗스나 我國現在의設備、機械類의生産能力 或은 輸入能力等의 點에 鑑하여 現存設備機械類를 有效適切하게 利用할 必要가잇고 그뿐아니라 原料材料에 對하여도 國內에 잇는것은 [illegible] 利用할수잇는것은 어디까지라도 利用할 必要가잇스므로 政府는 先般國家總動員法第十條를 發動하여 總動員物資使用收用令을 公布한바이다 朝鮮에서도 中央의 方針에 順應하여 今日同令의 施行規則의 發布를 보앗다。

本令은 國家總動員上必要한需要에 充足하기爲하여 特히 必要가 잇다고 認定할時는 勅令에 依하는 總動員物資、그生産又는 修理에 要하는 總動員物資其他命令으로써 定한 總動員物資를 使用又는 收用하는 手續을 定한것이다 卽平和産業關係의 遊休機械類等을 政府의軍需工業과 民間軍需工場에 集中利用하기爲하여 或은 軍需物資를 急速且確實히 調達하기爲하여 特히必要한時는 政府는이 物資를 使用할수잇다。

勿論 이런境遇에는 먼저賣買와讓渡와가튼方法에 依하는것이 가장조흔方法인데 可及的으로打合하여 그目的을 達成하기에 努力하여 [illegible] 本令을適用할 [illegible] 避할것이다 業者相互間의 利害關係乃至感情問題로 그實施가 困難할時가 不少할것이므로 本令과가튼 法的手段을定하여 [illegible] 두고 잇는것이다。

國民各位도 本令施行의 趣旨를 理解하여 戰時體制强化에 一層協力하기를 切望하는바이다。

人事·集會

◀宮本元氏(總督府法務局長)二十日午後二時一分 京城驛發光州에出張
◀李德鳳氏(培花高等女學校長)新任人事次十九日來社

006493

長箭支局 電話 一一一六番

虛僞記載는禁物!

各中學校當局도絕對信任하는비奢보이라

點數로優劣을다루는苦衷

受驗煉獄展望 (終)

所見表篇

중등학교 입학시험의 사정요항 신체검사 구두시문 필답시험 초등학교장의 소견표등에서 가장 문제가 만흔것은 소견표에관한것이다 내지에서는 금년봄부터 소견표와구두시문만 학교장의 소견으로 입학여부를 결정하게되어 소견표의중요성은 조선의 비교가 아니다 그런데 소견표는 어떻게 만들어져서 어떻게 처리가되나。

◇……◇

초등학교장은 이학생에대한소견표와 그아동이 소속한 학교의 성적일람표를 지원중등학교장에게보낸다。 소견표는 교장이 직접쓰는것도잇스나 부내와가치 상급학교를지원하는 아동이 만흔곳에서는 대개담임선생이 육학년간의기재사실을 종합하여 원표를만들어서 교장에게제출하면 교장이기재사실의 전부를조사한후 기명날인하여 지원하는 중등학교장에게 직접보내게된다 이때문에 소견표의내용은 중등학교와 초등학교가 다가치 비밀에부치도록되어있다。

소학교장으로부터 중학교장에게 직접오는소견표내용에는 지원아동의 신체 학업 성행(性行) 가정상황등을 종합하여 추천(推薦)의 순번을정한것이잇는데 이것은 중요한것이라고한다。

◇……◇

예를들면 어떤소학교에는 육학년이 세학급이잇는데 일학급에서는 그학급에서 첫째를한아동이 경기(京畿)중학에 지원을하엿고 이학급에서는 첫째와 셋째가 지원을하고 삼학급에서는 둘째를한 아동이 지원을한다치면 이아동들을 추천순번으로 정하여 첫째를하는 아동이 지원하는 중등학교에 보내게된다 이순번은 가장 어려운 문제로 ……

◇……◇

소견표를 바든 중등학교에서는 그학교직원으로 조직된 소견표심사위원회에서 이것을 심사한다 ……

軍需品生産에必要한 物資施設、任意收用

妨害、拒絕、忌避行爲는容恕업시嚴罰

總動員物資使用收用令今日實施!

전시체제의철저를 기하고 총동원물자사용수용령(總動員物資使用收用令)이 드디어 조선에도 금이십일부터 시행규칙이 발포되는 동시에 실시된다 동령은 내지에서는 작년십이월십일공포되어 동이십일부터 실시되엇는데 국가총동원법제십조의 규정에 의하여 「총무대신(조선에서는 총독)은 국가총동원상 필요한수요(需要)를 채우기위하여 특히 필요하다고 인정할때 군용에드는 총동원물자 그생산과 수선에드는 총동원물자기타 각령(閣令)으로 필요한 총동원물자를사용 또는 수용할수잇다」(同令第一條、第二條)는것이다 군수품생산능력을 확보하고 비약적으로 증대시키는데는 현재잇는 공장설비와 기계를 가장 유효하게 이용할 필요가 잇을뿐아니라 원료재료도국내에 「스톡」은 잇는대로 이용할필요가잇는 것으로 평화산업에 놀고잇는 기계를 군수공장에 모조리 집중시켜 군수품자를 빨리 조달하기위하여 소유자로부터 빌리거나 양도를밧는방법으로 교섭하다가 잘되지안흐면 이법령에 의하여 강제로 사용또는 수용할수잇는 것을 규정한것이다 사용또는 수용할때에는 먼저조선총독의 이용할때에는 공장설비, 기계또는물건 임자에대하여 사용령서(使用令書) 또는 수용령서(收用令書)를 발행하는데 영서가 잇슴에 불구하고 거절하거나 방해하거나 기피한자는 총동원법의벌측(同法第三十三條)에 의하여 삼년 이하징역 또는 오천원까지의 벌금에 처하게된다 그대신 사용 또는 수용하여지기때문에 손해가 낫슬때는 사용이끗난후 여섯달안으로 손해배상청구를할수잇는데 손실보상청구서(損失補償請求書)양식등은 시행규측에 정해잇다

고무靴商大同團結

都賣商對立으로營業不振에 配給網까지大混亂

全朝鮮業者代表會合統一組合結成에意見合致

일년에 삼천만켤레를 신는부인들의 힘고무신을 비롯하여 수백만켜레의 학생운동화 노동자들의 "지까다비"에드는 고무가 사변전의 오천톤으로부터 이천일백오십톤으로 주려든만치 고무신이 모자라는데다가 사변후 각도시에 도매상이 나립하여 배급망은 더욱 혼란에빠질뿐아니라 업자 자신의 사활문제라고 경기도고무신도매상조합(고무靴卸賣商組合)에서는 전조선각도조합에 격을보내여 십구일오후 여섯시반부터 각도조합대표자열다섯명이모혀 부내경성"호텔"에서 대책간담회(對策懇談會)를 열엇는데 총독부상공과, 경기도 판도출석하엿다 먼저 각도업자들로부터 실정보고가 잇서 무산기관의 실정을 보고한다음 여러가지로 협의한결과 전조선고무신도매상조합연합회(都賣商組合聯合會)를 만들어 생산자단체인 조선고무공업조합연합회(고무工聯)와 긴밀한 연락을취하여 조선안에서 나는 고무신은 모조리 조합원을 통하여서 고루 배급되어 부정상인에 의하여 행방불명이되는일이업도록하는일이 고무신기근을 조금이라도 완화하는동시에 판매업자들의 자활책이라는 의견이 일치되엇는데 총독부당국에서도 극력조성할의향을 피력하고 동여섯시 폐회하엿다

旱害地에헌책斡旋

어려운農村學童의學用品負擔을덜어주고저

學務局에서各道知事에通牒

한해지 소학아동에 대하여서는 수업료를 면제하고 학용품을주며 결식아동에대하여서는밥을주는등 가지방법으로 구제에 힘쓰고잇는데 총독부학무국에서는 오는사월에 새로학교에들어가는아동과 교과서는 헌것이라도 잇는대로 헌책을 모아주어 학비를조금이라도 덜게하도록 대책을세워하고 학무국장(學務局長)은 오는부터 한해지방도의 도지사에게 헌책을 알선하여 주라고 통첩을보내엇다

櫻町키네마에서 필림一卷紛失

【平南支社發】 평양부내 앵정(櫻町)『키네마』에서는 신춘특별흥행으로 송죽(松竹)의 영화를 상영중인데 오전야흥행이 끗난 이튼날부터 상영되는 『필림』 제일권이 떠러저 업서진것이 판명되어 일대소동을 이루키고 맛춤내 부득이 해설로써 이권부터상연하엿는데 경찰당국에서는 『필림』의 행방을 엄중수사중이라한다

朝鮮人幼稚園 四月부터開園

【上海】 진보적인 상해에는 사변이후 반도동포가 격증하여 현재삼만여명이 거주하고있는바 제이세국민인 아동교육기관을설치하려고 당지유지들이 노력하여오는중 조선총독부로부터 보조도이미 도착되엇스므로 신학기인 오는사월부터 반도유치원(半島幼稚園)을 개원케되리라는바 아즉까지보모를 초빙치못하엿스므로동지원설립당국자들은 사방으로보모를초빙중이라고한다

校門을떠나는選手群 (11)

蹴球의王座 러비、陸上에猛躍企待

○○○○○ 培材篇 ○○○○○

다음으로는 培材中學校의運動部의 今春에校門을떠나가는卒業生을 紹介하려고한다。培材中學의 各運動部는 蹴球部、卓球部、庭球部、러비—部、水泳部、陸上部、籠球部、拳鬪部等의 九部가잇는데 今春에校門을 나스게되는 사람은 卓球에 三名、蹴球에四名、陸上에九名、籠球에 一名、러비—에五名、柔道에六名 拳鬪에三名으로 全部二十九名인데 그들의卒業後의 動向狀態는 다음과갓다고한다。

◇蹴球部…同部의部員은三十名으로 昨年度에는 中等蹴球聯盟戰에 名譽의優勝을 獲得하고 京城運動場主催의 全朝鮮中等蹴球大會에는 決勝戰에敗하엿고 大韓主催의 全國中等蹴球朝鮮豫選戰에 光榮의優勝을하고 朝鮮神宮蹴球大會에도優勝을하고 大阪主催의全朝鮮中等蹴球大會와 綜合蹴球大會中等部戰에는 다—決勝戰에惜敗하엿다。大阪主催의全國中等蹴球大會에 朝鮮中等代表로出戰하야 優秀한成績을發揮하엿스나 優勝을하지못한것은 大端히遺憾으로 생각하는바이다。昨年度에 全部七次의 大會에出戰하여 優勝을 三次나하고 남어지는 決勝戰에 惜敗한戰績으로보아서 同部의活躍이 얼마나 컷다는것을 알수잇슬것이다。今春에校門을 떠나게되는사람은主將이요 포—드의 重鎭으로 活躍한FW方在明君을 비롯하여 RF鄭正實 CH黃虎君 RI張錫元 OF元容福 LM金裕鍾等 외六名인데 同部로서는 相當한 打擊이 적지안타고한다。그러나 同部의後進들에게 期待를 주는 것은 적지안타고한다。

◇卓球部…同部의 部員은 十名으로 昨年度에는 朝鮮神宮卓球大會 城大主催의 中等卓球大會 鐘路主催의 中等卓球大會 全日本東鄕優勝旗爭奪戰 全日本中等選手權大會等에 出戰하여 優秀한成績을 나타냇스나 不運으로 優勝은 하지못하엿스나 朝鮮中等卓球界에서는 相當한活躍을하고잇다고한다。今春에 校門을 나가게되는 卒業生은 主將인 九龍君과 朴泰寬、崔東錫等의三名으로 同部는 多少打擊이잇다고한다。

◇庭球部…同部의部員은二十名인데 昨年度에는 中央佛專主催의 中等庭球大會에 出戰하여 大大的으로 活躍할 氣勢를보엿스나 決勝戰에 惜敗하고 中等聯盟主催의 中等庭球大會에 出戰하여 準決勝戰에 亦是 敗北하고 高商主催의 大會와 藥專主催의 大會에도 決勝戰에서 靈正軍에게 敗하고 延專主催의 大會에는 準決勝戰에 東星商業에게 惜敗하엿다。優勝을 못한 同部에 對하여 상당한 期待를 주는것은 今春에 校門을 떠나는 卒業生은 主將인 ……

◇水泳部…同部의 部員은 十名으로 昨年에는 朝鮮神宮大會와 城大主催의 中等水泳大會에 出戰하여 相當히 優秀한記錄을 發揮하엿다고한다。今春에 校門을 떠나가는 卒業生은 主將이오 水球와자유형의 百米 二百米競技에서 大活躍하엿든 張鳳鐘(水球)君인데 ……

◇籠球部…同部의 部員은 二十名인데 昨年度에는 朝鮮神宮大會 中等聯盟戰等의 大會에 出戰하엿스나 이러타할만한 戰果를 나타내지 못하엿다고한다。……

◇陸上部…同部의 部員은 五十名인데 昨年度에는 全日本中等大會에 第二位를하엿고 全朝鮮中等大會 京城運動場主催의 中等學校對抗競技大會等에 ……

◇러비—部…同部의 部員은 三十名인데 昨年度에는 不振하엿스나 實力에잇서서는 相當한 期待를 하고잇다고한다。今春에 ……

◇拳鬪部…同部의部員은二十名으로 今春에校門을 나스게되는 卒業生은 ……

◇柔道部…同部의 部員은 ……

▲러비—部=黃炳昌(HB)普專 洪淳植(F)普專 金炳邦(F)普專 元亨鎬(F)延禧專門 禹鳳植(T B)早大 韓明洙(TB)拓大

▲柔道部=申良雨(初段)九州醫大 金俊興(初段)明治大學 盧炳鋼(初段)京都藥專 房吉煥(初段)東洋大學 張聖翼(一級)新京醫大 鄭水鉉(一級)平壤醫專

▲籠球部=李丙燦(월터-級)明大 柳殷永(월터-級)延專 柳寬植(페더-級)滿洲工專 黃夏洙(월터-級)延專 申暎

▲籠球部=李炳善 房吉變 金萬壽諸君

▲庭球部=李永實(OH) 普專 孫錫元 金應文 柳在錫 普專

▲蹴球部=鄭光成 早大 朴鎭 京城藥專

▲水泳部=鄭寬玉(水球、百二百米)普專 張鳳鐘(水球)早大 李承勳(水球)東京高師大

▲陸上部=金鵬洙(投擲、中等) 五傑 明大 田浴國(前擲、中等) 五傑 早大 柳寬錫(前擲、中等) 十傑 延專 吳昌根(投擲)延專

▲陸上部=李東煥(三段跳、百、二百米)關西學院 吳昌滸(中距離)鐵道局 早大 朴春培(百、二百米)鐵道局就職 金益俊(長距離)世界專 就職 金亨植(投擲組)東京高師 李鍾祿(長距離)鐵道局就職 鄭寬玉(中距離) 早大

卓球行事決定

【東京電話】 日本卓球協會主催本年度行事는 十九日理事會에서다음과가치 決定하엿다

▲全國都市對抗戰 五月 場所(未定)

▲東亞大學大會(日滿華) 六月六日—九日(東京)

▲東京大會 六月十四日—十六日(大阪)

▲關西大會 十月三日(東京)

▲神宮大會兼日本選手權 十月三十日—十一月三日(東京)

▲全國學校對抗戰(十六年度) 昭和十六年一月(東京)

"逃亡"간안해 차저주시오"

【豐川】 황해도 풍천경찰당국에는 지난십칠일 오전십시경 사진까지 첨부한 한장의수색원이 제출되엇다한다 이제 내용을드른즉 바로 황해도 송화군 풍해면 성상리(松禾郡豐海面城上里) 이봉상(李鳳翔)(二七)이가 자기처 홍순란(洪順蘭)(二六)이를차저달라는것인데 이봉상은 약삼개월전부터 지천군내모처원사무소에가서 월급 삼십원씩 바더가지고 절약절약을 하며 자기처에게 매달 월급의 절반가량을 ……

奇怪!

入學事務代行을

町會費徵收의交換條件으로

橋北町會越權行爲、府當局이他町會에警戒

부내 교북정(橋北町)정회에서는 금년봄 소학교입학원서를 정회를 통해서 제출하게하고잇다 정회가 입학사무의 일부를대신마터보게되는것은 아모리한번정회가 입학원서를 취급한다 하더라도 …… 정회비를 거두어 보려고 기회를삼어 정회비를 바치지 아니한자에게는 입학원서를 바더주지안는다는 …… 정회비체납자에게는 일방적으로 …… 정회비체납자를 어떠케든지 …… 최근에와서 정철 더심해 ……

세금을안내고도 교육바를 권리가잇거던 자치정회비 체납때문에 원서를 안바든다는것은 일의 성질을 혼동하기도 이보다더 심한자가 업슬것이다 참으로 언어도단이다 이런일은 교북정(橋北町)정회에 한한것이아니라 다른정회에서도 …… 사룸에해서 다른정회에서 …… 하는 의미에서 …… 사룸해볼생각이다

國境警備第一線에 쏘다놋는奇特한童心

충청북도 청주군(淸州郡) 청주소학교(淸州小學) 육년생 이형이(李亨伊)군은 작년십월이일 국경경비의 일선에서 활동하는 국경경찰관에게 …… 위문금을 보내고저 …… 쓰고 모아두고 …… 론의 요지에 …… 보내며 기회를 보아 가치모여보고저 무한히 애를 써오던 …… 이었습니다 …… 국경의 …… 경찰관에게 …… 위로하며 …… 그러나 일본국경은 조금도 …… 다시 저축하여 …… 나다 국경경비…… 오든 …… 보내어왓다 경무국에서는 …… 순진한 아동의 정성스러운 미음에 감격하고잇다

▲내지인이나 조선사람이나가리지말고 관공서원과 각경찰서장에게 통첩하엿다

家族手當制

警務局이先着手

管轄職員의俸給狀況을調査

가족수당은 관공리의 생활에 중요한 문제로 …… 사변이래 물가의 고등으로 …… 경무국에서는 …… 총독부에서 …… 제도를 세우기로 결정하고 …… 조사하라고 …… 아동의 부양하는사람의수효와 …… 세미만의 자녀를 가진수효 …… 수효와 실사세미만의 자녀수효를 급히 조사하여서 보고하라는 것이다

▲도가족까지 합하여 내지인은 매월 배급 …… 조선인은 ……

信川地方도大雪

【信川】 기보―신천지방은 지난 …… 부터 …… 눈이오기시작하여 …… 그리고 …… 서는 …… 정기자 동차도 …… 이쌓엿 ……

種痘成績良好

府內서만施行人員七十萬名

경성부내의 천연두는 연세차 주로 발생하고 마일의 경우에 대비하여 부에서는 시행한 일제 종두 한 준비를 갓추하고잇다 그러나 로 이지음 최신 숙으리진편 인데 현재까지에 종두를 마흔 사람의수효는 약칠십만명에 달하고잇서 그중에는 정성부민이 아닌 라도 종두를마튼사람이 잇스리라고잇다 경성부내(東京府)가튼곳 에서 흔히 적지안타 ……

羅津新京間特急

『朝日』로命名內定

【圖們支社發】 나진、신경간의급행열차(新京行)시간 …… 第二十二時四十五分、羅津發九時 …… 新京着 二十二時五十分 …… 도 중국경에서 …… 『朝日』이라고 명명하기로 내정하엿다

따 이 ○ 대감님이 하라, 고교경성교 부청원은 친절 ○ 상공은 면조민 내외 폐충이 떠 들고잇는 사실의 뭐도장 ○ 망총원이 슬그머니 솟어 들었다고 ○ 『오막문지일지도』 장수가 될 난곳。

一月二十日(火曜日)陰一月十三日 ▲干支―癸巳 ▲日出―午前七時九分 ▲日入―午後六時一分 ▲滿潮―午前一〇時五十八分 ▲滿潮―午後一〇時四七分 ▲干潮―午前四時 午後二時四五分 …天氣…曇…後…晴…

カスホオネ 가스호오네

消炎 巴布劑

感氣肺炎에備하라

濕布보다나은最新巴布劑

消炎鎭痛外用罨法治療藥

本品은濕布法의不便不衛生을改良하여 使用上의快感과良好한 治療作用을保持하고 또乾燥時의不快感을免除한 特性을가진 理想的治療劑이다 患部의消散、疼痛의除去、筋肉神經에非常히好適의效果를주며 化膿性을 防하는 劑로서 …

效能 肺炎・肋膜炎・關節炎・筋肉炎・神經痛・로이마치스・打撲症・中耳炎・火傷・凍傷 其他모든炎症性疾病에 特効가 有함

百瓦入・二百五十五 瓦入・五百瓦入

製造元 日本藥品株式會社 京城府南大門通二丁目 株式會社 新井藥房 北鮮代理店 株式會社 淸津府浦項町

內科一般 特呼吸器 消化器 X光線科 (入院室完備) 京城府堅志町四九 堅志醫院 醫學博士 朴鍾墉 電光三三五番

人工榮養의秘訣

大印滋養糖을牛乳와가루밀크에 타면母乳가튼것이됩니다

大印 滋養糖

각지약점에 잇습니다 株式會社 和光堂 東京市神田區錦町 大阪市東區久太郎町

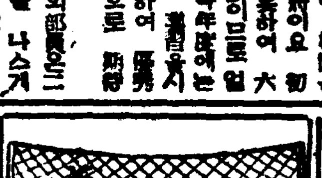

製造卸商 海鮮商會 京城府黃金町四丁目 振替京城二〇五七九番

性病 尿の病

實驗秘法、解說本(病名、狀態記載)送料代不要 密送

腎臟 膀胱 尿道 淋疾 消渴 夜小便

自療堂泌尿部

內臟外科 整形外科 一般外科 醫學博士 醫學士 郭在禧 濟生外科 釜山府草梁町(草梁橋上) 電話三二一六番 和洋溫突入院室完備

솜긴才操

宴會에는반드시餘興이따르는것으로 다른사람들이自慢하는숨긴才操를보여서 喝采를받고잇는데 自己만아무것도 못하는것은 相對者에게 …

社交處世에必要한 …

申込所 東京市中野區小瀧町四九 振替東京一〇三三番 青年の友社 宣傳係

「新雜誌青年の友」 發賣紀念大宣傳 六大景品無代進呈

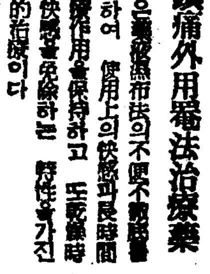

▲映畫스타―ㄹ 푸로마이드集 ▲軍歌集 ▲最新流行歌全集 ▲手紙文集 ▲民謠音頭集 ▲瞻星券

右의六大景品을雜誌『青年の友』發賣記念宣傳키爲하야 靑年の友創刊號 …

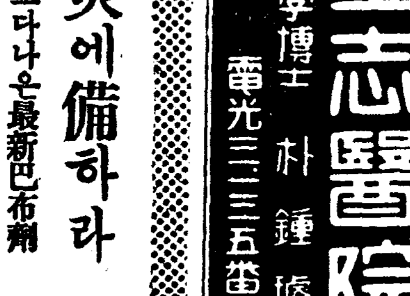

大學堂眼鏡店 京城本町二丁目 電話本局③三三七五番 振替京城一二二九番

▲支店所在地 平壤本町六 大學堂眼鏡店

乞願! 地方出張販賣는아니하오니 …

여러분의안경店 京城各公私立病院眼科 御指定

ニキビ・ソバカスに

レポスキンシ

여드름으로 困難밧는분

三輪博士創製・藥用クリーム

本舖 東京市 キンシ化學研究所 名古屋市 …

中部版

稅金再徵의 이實例
納入한稅金에 差押處分
仁川府廳員의 不注意를 非難

【仁川】 십이만부민을 포용하고 부민의 모체로잇는 인천부청에서는 요즘사무능률이 기민치못한탓인지 인적자원부족으로 사무처리의 감령을못하는지? 부민의지세금을 바더가지 일수입이된후 세금을내지안햇다고 주인도업는집에와서 차압을하여간일이잇다 인천부서경정(西京町) 십팔번지에사는 김정삼(金貞三)씨댁에서는 올봄소제수수료 제사기분 유십전을 바치라는고지서를밧고 령수증까지 바더왓는데 지난십육일에는 인천부청에서 게원을 전기김씨댁에 보내고 오물소제로 제사기분 유십전을체납하엿스니 차압을한다고 전기김씨도 외출하고 업는새에 김씨의부인 조씨(趙氏)를 위혀시키고 시게한개를 차압하엿다 외출하엿던 전기김씨가 집에와보니 시게를 차압하엿스므로 자기는 체납한일이 업는데 부청에서 사무를명히 하지못하고 민간에 도라다니며 이와가치부리한짓을 한다고 분개하고 도일반부민들도 부당국의 온당치못한 처사에비란이자자하다 그런데부당국으로서는 이일을어떠케처리할지 십이만부민으로 하여금 계주목하게하고잇다

同寢하던안해 돈가지고逃避

【仁川】 [illegible] 여자의마음 [illegible] 정(本町) [illegible] 번지에 사는 [illegible] 의처 [illegible] 는지 [illegible] 전 [illegible] 기남편과 [illegible] 남편이잡이 [illegible] 끄내가지고 [illegible] 어디론지 행방을 감추엇다 잘 [illegible] 인 쥐키울으자 방으로 안해의간곳을 차저보앗스나 간곳을 몰랏드니 요즘문에드른즉 인천부 [illegible] 정 [illegible] 번지에서 정부를어더서 산다는말을 듯고인천서에 수사원을 제출하엿다

富平平野에도 瑞雪로大滿足

【富平】 부평지방에는 지난가을 이후 우금까지 눈도비도아니오는 대성향을이루엇다 [illegible] 고 치의한심하여 모매에쌋이발르게되고 먹을음까지 부족되곳이 처처에잇게되어 일반의우려가 적지안는바 지난십이일부터 그이튼날까지 눈파비가 한데서거서 교통까지 곤난하게되엇다 그래서일반농촌에서는 모처럼나린 다량의 비와눈을보고 이것이 풍년의길조라고하며 기뻐함을 마지안는다한다

勞動夜學修了

【楊口】 내선일체 를줄으짓는현금에잇서서국어를모르나에울쓰는노동계급에 하로밤비 배워서국어로 좀말을해보앗스면하고 이곳저곳에서 요구가만흔데 인제유지김상소학교장 시권우씨와 김 [illegible] 씨는 크게감격하여 군과협력하여도비 륙십원을 보조바더 지난십일월중순경부터 동소학교실에서 개학하엿든데 몸내는 [illegible] 빼함을 마지안는다한다

물에醬油를타서
酒精分업는술을팔다綻露
仁川特約店二個處를實地로臨檢

【仁川】 인천부내에는 술의 품귀상태로 이잇서 동소학교교원김복주(金福珠)씨와 김성옥(金星玉)씨 두 분은 자발적으로 강사를자청하여 소학생들에게 야학을 열심으로가르켜오던중 이번삼월에 륜습을 마지하며 기념휘하기 이번에 시험을 보앗다 [illegible] 주식회사(朝日釀酒株式會社)에서 만드는 금강학(金剛鶴)이 부내의각특약점에 배급하는 수량이 주려지자 소비자는 늘어가는데 술의배급량이 감수록 원활치못하여지므로 부내의 두곳바게업 는 전기금강학의 특약점에서는 중간상인에게 넘겨주는 금강학은 대부분이 특약점에서는 동술을 양조장에서바다서 중간상인에게는 변술로 배급시키는터이다 그러데 그변술에 물을타서 주정(酒精)이 전연업게하고 술빗출 내기위하여 간장을타서 금강학이란 상표를 벼마개에부처서 각중간상인에게 보내는모양이다 그런술을모르고 인천소비자측에서 술을사다가 먹으면술맛은전연업고 넘수에 간장을탄 맛밧이므로 중간상인에게와서 물을울린다고 야단를 일으키는 수효가 하루에도 몃차레식된다 가만하고 특약점과 회사측에항의를하엿는데 그와가치 물에탄 것으로 약점에서 술의분량을 만히만들려고 그와가치 간계를부린것이 탄로되어 인천서경찰[illegible]

童話劇과舞踊의밤
盛況中無事終了
=本社仁川支局後援으로=

【仁川】 본사 인천지국후원과 인천영신학원(永信學院)주최의 동국과무도의밤은 누보한바와가치 지난십칠일밤일곱시부터 부내공회당에서 예정대로 지난십칠일밤일곱시부터 막이열니자 학부형을 비롯하여 일반 관객이물밀듯이밀려들어 근래에 처음으로 대성황을이루엇다 막이열니자 동학원원장임세영(林世榮)씨의개회인사를 마치자 객석으로부터는 긴장이에 아동들의노름 노리에 도취되어 꼿마침동안은 숨소리도들이지안을 만큼고요하엿스며 학부형들도 어린아이들의 재롱에 희희만수가 장내를 흔들엇스며 동열시반경에 무사히폐회하엿다

申請期日의迫到로
人氣는더욱沸騰
全朝鮮新人歌手選拔大會

【仁川】 기보=천조선신인남녀가수선발대회는 예서파가치 오는 이십사일오후일곱시부터 공연케되엇는데 작지에보도한 주최는 일본포리도르회사는 본보인천지국파가치 후원하게되엇고 전조선신인가수동호회(全鮮新人歌手同好會)의 주최로 그공연의준비를 갖추고잇다 그리고 시입장 소는 인천부경정(京町)영광상회(榮光商會)의시입하여주기를 바란다하며 시입금은 한사람에게삼원씨이며 시입기한은 이십일까지로되어잇다 시인으로 자신을 가진사람이면 기한내에 시입을하여주기를 바란다고한다

協同藝術座一行
永登浦에서公演
本社永登浦支局後援

【永登浦】 오는이십일일밤 영등포연예관(演藝館)에서 갓처기풍연을가진 협동예술좌(協同藝術座)에대하여 우리조선일보독자에게는 특별히우대하기로 되엇다 협동예술좌는 이미독자도 잘아는바와가치 중앙극계에잇서 가장우수한단체로 그양심적인 연극운동과 예술적인연출은 항간에서 매도하든다니는 구단체는 천양의차가잇는것으로 금번 영등포에서 공연을하게 된것은 로동가(勞動家)들을 위하여 로동위안을 위하여 조흔기회라고할 수잇다 당야예상연제가운데는 박봉화(朴東和)씨 원작연출의 「황금광상곡」(黃金狂想曲)과 김[illegible]씨작 「멀도는男便」이며 김[illegible]씨연출 [illegible] 이다 당야의입장료는 팔십전균일인데 본보독자에게는 오십전씩으로 우대하게되엇다 제가에서는 악덕상인을 응지시키기위하여 부내[illegible] 약점을 검색하고 그외가튼 악덕행위가 발로될때에는 엄중이처단하리라한다

京城府職員異動

경성부청에서는 십구일부로 다음과 가티 이동을하엿다

地方人事

府主事(龍山出張所長) 楡山 [illegible]
府主事(東部出張所長) [illegible]
府主事(永登浦出張所長) [illegible]
府主事(西部出張所長) [illegible]
府主事(龍江出張所長) [illegible]
府書記 [illegible]
府主事 [illegible]
內務部社會課勤務 [illegible]
任府主事 [illegible]

◆片岡梯氏(永登浦郵便所長) 事務取扱次 新任人事次 本社永登浦支局來訪

社告

今般本社에서 左와如히支局을變更하엿사오니 照亮하시압

朝鮮日報社

營口支局
位置 營口市大和區北本街五十五號
變更 昭和十五年二月十三日
支局長 李基善
分局長 金亨哉
右解任

德山分局
位置 山陽縣德山市正東村
設置 昭和十五年一月十二日
分局長 趙鳳燮
右新任

謹告

黑橋支局
記者 金宗淳
右新任
黑橋支局 白

豐基支局
總務 宋志香
記者
右新任
豐基支局 白

青陽支局
記者 具英書
右解任
青陽支局 白

濟州支局
城山浦分局長 李龍九
總務 金慶熙
記者
城山浦分局長 鄭斗書
總務 白煥錫
記者
右新任
濟州支局 白

福溪支局
分局長 金道根
右新任
分局長 徐明勳
右解任
平康支局 白

七千九百餘件
江原道一年間의犯罪

【春川】 십사년일월부터 팔월까지의 강원도일년간 범죄통계는 발생건수 칠천구백십칠건으로 전년건수 칠천칠백삼십구건인데 인원수는 구천오백십일명이다 전년에비하면 보통범죄보담은 팔십육건감소이나 특별범인 지능범은 이백사십육건이나 증가한 폭이다 내용을보면 사기가일천사백칠십오건으로 수위로되고 그절도가 상해하는일이십건 사기횡령이 십사건으로 다음하가다 각별표로보면

	人員
發生 刑法犯六、七四〇件	七、六四八名
特別法犯一、一三七件	一、九〇四
檢擧 刑法犯六、七四三件	七、六四八
特別法犯一、一三七件	一、九〇四
卽決處分 刑法犯二、九九九件	三、八八九
特別法犯三、五七一件	三、七三九

元山發展懇談會

【元山】 일만이경제 「二十一」 든의 중요거적이 되어잇는 원산항은 약진적 발전이 약속되고잇는바 이에원산상공회의소에서는 뜨민유력자를 다수초청하고 이십일오후한시부터 동소두상에서압날의원산을말할 원산발전책에판한 간담회를열기로되엇다

旱害民에게
高粱을分給

【安城】 안성군공도면 만가대부락면맹이사장 이겸재(李謙在)씨는 지난십일일 기원가절에 표항음으로 금이십원을 바다가지고 부락내에 한해서이재민십사호에대하여 정백고량(精白高粱)일표울 구입분배하엿스므로 그부락민의 칭송이자못놉다한다

獸肉商一齊休業
素砂住民은肉類饑饉

【富川】 지난칠일 즉 육류석달그믐날 소고기한근에 십사전씩이나 인의로 값을올려 입원씩밧고 폭리에 입맛을 부치게된경인선소사(京仁線素砂)에잇는 수육상(獸肉商)들은 지난팔일 즉음력정월초하로날부터 오늘에이르기까지 일제히 영업을 중지하고 소를 잡지 안하 주민들은 갑자기 육식기근상태에 빠저잇슴은 물론이고 근래 토지경기로 동회경기를 보고잇는각음식점에 미치는 영향이 자못크다 이가치 고기를 안팔게된 원인을 듯건대 최근 기공회대의 소갑시올라서 종전 매근에구십전식 바더오던 가격으로는 맛지는 장사라는 이유이데 린근각처의 우유 가격을 조사하니 매근 구십전 그대로 축히공정하고 잇는데 소사 우육상들만이 휴업을한다는것은 너무나 리해타산이 넘처고 큰 이익을 보지 안하면 장사를 아니해도 조타는 기세를 보여주고 잇는것은 하로바삐 반성할 점이라고 일반의 비난은 자못크다

仁川高女에學級增設
朝鮮人收容緩和
準備完了●認可만苦待

【仁川】 인천부에서는 금년도신학기를당하여 소화고녀의입학은률론 여자중등학교로는 하나밧게 업는 인천고등여학교는 현재사정에서 경기도내 유일의 존재이다 인천고녀 이십삼년제가 되는 이래 조선여자들의 교육령개정이래 조선여자들의 입학지원이 작년부터 부쩍늘러가나 입학을시킬수가업시 곤란한 이중으로부터 조선여자의입학난을 완화시키는 의미에서 경기도청에 학급증설 시청을하였든바 그인가가 내정이되어서 신학기에는 매년배명 박게더수용치못하든 지원자들 변부터는 오십명가량 증원입학을시키도록 제반준비를 가추엇다 그리하여 금년도에는 제이부조선인학생의수용도 증원되리라한다

萬餘圓의工事費로
蘇島神社를造營
解氷기대려工事着手

【蘇島】 시외 고양군 뚝도면에서는 작년구월부터 면내유지의 발기로 뚝도신사건설을 목적하고 뚝도신사건설봉찬회(纛島神社建設奉贊會)를 조직하고 그건설비용염출과 설계에 대하여각방으로 활동하엿는바 경기도당국으로부터의 지시에의하여 조선내의 권위로서 모범적신사를 건설하기로 결정되여그 설계도 못낫다 그래서 해빙기부터 착공코저 그방침을 토의코저 지난십구일 오전열시부터 뚝도면회의실에 여위회를 개최하고 이뚝도면장의 사회와 인사가 잇슨후 산전가태랑(山田嘉太郎)씨의 경과보고와 건설에대한 설계내용설명이 잇슨다음오후두시에폐회하엿다 그런데 변경비축건설비는 일만사십오원이라한다

血書로志願兵歎願

【漣浦】 항주군이면지면에서 용모된수다한지원병을 대표한가지거룩한군민미담一그것은 항주군지평면상부리(咸州郡三平面上[illegible])

氷上競技大會延期

【春川】 제육회 강원도 빙상경기대회는 십팔일 소양강(昭陽江)에서 거행할예정이엿스나 전

永登浦
協同藝術座 讀者慰安公演

『黃金狂想曲』 同 朴東和作 人演出
『멀도는男便』 金承久 原作 리엘 演出

▲時日 二月二十一日
▲觀覽料 八十錢均一(本報讀者는五十錢)

後援 朝鮮日報社永登浦支局

仁川
新人男女歌手選拔大會

時日 二月十七日下午七時
公演場所 仁川公會堂
申込場所 榮光商會申込金三圓
主催 全鮮新人歌手同好會
後援 朝鮮日報社仁川支局
後援 日本포리도루會社
榮光商會

哈爾濱道裡石頭道街五
益泰號本店
主 金仁燮

哈爾濱市南崗阿什河街
尹孝燮

哈爾濱道外新公路四八
李春基

哈爾濱道外新興路
朴長勳

哈爾濱
梁世民

006494

哈爾濱道裡中央大街三三
豐滿洋行
電話(五八五 五三 七三 五六)
專務 崔盧康李趙安
經理 熙秉麟根善德
警晃時角培弘權

哈爾濱道裡中國九道街
三和商事合資會社
代表社員 白基衡
電話 二九六四

哈爾濱道外南四道街
特產物貿易商 四井商會
電話 六四三一

哈爾濱南馬路頭道街三五
東洋貿易合資會社
社長 李應春
副社長 全一奎
電話 五五一七

哈爾濱
金允植

哈爾濱道裡中國十五道街三二
韓光淑

哈爾濱市道外富錦二道街三二ノ一九
全昌克

哈爾濱
權相元

哈爾濱
韓善周

哈爾濱中央大街二〇六
嚴世官

갈비 オデン 濁酒 갈비국 불고기 대구탕
哈爾濱道外南馬路十一
樂春園

哈爾濱驛前
福順棧
主 金潤鎬

哈爾濱新安埠安埠街一二ノ一
全春崗藥房

哈爾濱道裡田地街
朝鮮旅館
主 崔昌日

哈爾濱
崔南植

哈爾濱
尹永燮

哈爾濱
朴基淵

哈爾濱道裡馬街七一
金原榮

哈爾濱道裡馬街五四ノ五
鄭昇

濱江省雙城縣二區新康村
金城農場
主 金孝元 白明禎

哈爾濱道外景陽街一一三
雙哈堂藥房
主 金圖河

哈爾濱道裡買賣街一四三
大昌商會

哈爾濱
金利鎔

哈爾濱水道街一一ノ二
日鮮旅館
主 金國濟

哈爾濱道裡斜紋街七三
金永翊

哈爾濱道外承德街
朝鮮料理 明月館
(電話二九四六番)

謹告 今般皇紀二千六百年奉祝廣告募集에對하와支局引繼直後임에도不拘하고市民諸位의自然的支持를感謝해마지안습니다
朝鮮日報社哈爾濱支局

鄭鳳天
元東明

哈爾濱道裡中國七道街
崔賢淑

哈爾濱
劉德基

哈爾濱
崔逸宇

鎭興
鎭坪警防團
憶岐警防團
古寧警防團
虎島警防團
范浦警防團
仁興警防團
德興警防團
內洞分團

鎭坪面職員一同
憶岐面職員一同
仁興面職員一同
古寧面職員一同
虎島面職員一同

永興郡
鎭坪防共團
鎭峀防共團
九灣防共團
古寧防共團
范浦防共團
馬場防共團
浦下防共團
松峴防共團
憶岐防共團
美興防共團

鎭興市漁市場通 引伸機關入大劃引
松巖寫眞舘
李龍翼

龍岡面事務所職員一同

永興郡鎭興市
食料雜貨 酒類煙草
國泰商店
李國一

龍岡邑內
龍岡警防團長

金南極

龍岡市
農事試驗場棉作支場
恒東會

咸鏡線
范浦驛員一同
馬場驛員一同

平南線眞池洞驛前
公友會一同

永興郡憶岐面新興里
龍興水利組合長
金興龍

龍岡警察署
司法係

永興郡鎭興市
明仁堂時計店
陳明仁

龍岡警察署長

永興郡鎭興市
食料米穀農具
元衡商店
趙元衡

龍岡郡邑內長老教會
牧師 金致根

永興郡鎭興市
農具時計部
明心自轉車商店
趙炳洛

龍岡郡邑內
平安家具社
主 金錫傑

永興郡鎭興市
綿絲布木
高益鉉商店
高益鉉

龍岡郵便所長

永興郡鎭興市
洋品百貨
永一商店
尹好鎬

平南線眞池洞驛前
駐在所職員一同

永興郡鎭興市
穀物貿易
金東七

平南線眞池洞驛前
丸二運輸組
主 朴秉浚

永興郡鎭興市
綿絲布木
韓興商店
韓弘傑

龍岡郡池雲面
協議員 康承億

永興郡鎭興市
兄弟商店
李根成古物商店

龍岡郡海雲面
協議員 金肯植

眞池洞

龍岡郡農會

龍岡郡邑內
玉桃公立尋常小學校

長篇小說

사랑의 水族館 【152】

金南天 作 鄭玄雄 畵

봄은水族館에서 四

경히는 생각하던것을 멈추고 전화잇는데로 갓다。

「나 이경히에요。네 안녕하셧서요? 오늘 오후라두 와서 요。네。지금 집이 와서 들 엇습니다。여러번이나 죄송합니다。네?네?집에 잇겟서요 그럼 이따루 오시지요。거다 리겟습니다。」

역시 오래간만이기두 하지만 급히 아릿을 말두 잇서서 꼭 만나봐야 되겟다는 전화엿다。

온다면 안 만날 필요는 업슬것 같다。어차피 한번은 만나서 결말을 지어야 할 일이므로 지금 생각이 생각되면서두 서는 언지만、일이란 언제나 겸처서 몰려 오는것이 버릇이니까、올때면 모든 일이 한꺼번에 쏘다저 오려고 생각하는것이다。

이미 중요한 문제가 결정을 보앗겟다、일체의 문제를 그것에 의하여 잘 드는 칼로 삼 딴을 베이듯이 한칼로 찬연하게 잘라버린다 ── 그러한 생각

저넉하게 안정을 시킨다。

파아손을 중심으로 하는 사업을 중추에 노코 그 남어지 문제를 전부 여기에 비추해서 정리해 본다。그러나 그대안은 결론을 중심으로해서 그 문제를 뒤집어 보기도 한다。

이러케 이것 저것 손을 바꾸어서 문제를 정리해 보아도 히생되고 거부되는 것은 역시 연애와 그것과 부수되는 심리와 감정이엇다。이것만은 소사날 곁이엇섯다。

그러나 연애가튼것、그리고 그것에 부수되는 애정심리나 연애감정가튼것、여여히 무시하고 뿌리처 버리고 나갈것가트다。

그러케 생각하고 잇는데 강현순이가 차자와다고 한다。

기왕 심리와 감정과 정의감(情意感)을 처치해 버릴 생각이라면 강현순이 한데도 전과 다름업시 허허탄탄한 마음으로 대할수 잇슬것 가트다。

그는 친히 현관까지 마중을 나갓다。

「오래간만입니다。」

「낫스니까……」

경히는 손님을 재빵으로 안내하엿다。

「어디 알앗수? 서울에 올 뭇될것 가튼데……」

경히는 현순이에게 오래간만에 느끼는 인상을 그러케 (솔직히) 말하엿다。

「나요? 알키아 뭇든 저놈이 너무 술구 윤시넴스러워서 그런거지오。나두 나려니와 경히선 참 어떼 알흐셧수? 은 천여가서 그러케 오래 뭇오시구 또그래서 그런지 신편두 좀왼기가 업스신거 가튼 데」

「오랫동안 어러가지로 연락이두 인사없이 이러케 만나니 마하구…어째든 젊은 여자의 거정이란건 한번거가리서 좀 조케 보여지 못 되어보여지수다싶어거두 변하이시지…」

이러케 경히가 까노하서 두 사람은 한꺼번에 버렷스나 역시 속으론 모두 저편의 보는 눈이 그다지 틀리지안엇다 고 생각하는 것이엇다。식모가 차와 과자와 과실을 담아와서 그러지안어도 잘 어울리지안코 더저선에 침묵이 잠시흘럿다。

도 들엇다。

저녁때가 되엇스므로 그는 안방으로 들어가서 가족들과 함께 저녁을 먹엇다。

「언니 조선옷 입어보니께 재미가 나서 자꾸 입네」

더히가 경희를 놀려 대엇다。

「양복보다 더 숙성해 보이죠?」

그리군 올케와 아주머니를 돌아보며 웃는다。

「못된넌 가트니。한두번 입구 빨기가 무엇해서 더럽히면구는데 재민 무슨 재미란말 어나?」

경희의 이러한 말에 더히는지 지 안코

「그럼 언니두 절약사상으루 조선옷을 입엇군。요지음 시체 여성하군 사상이 건실해서 매우 좃소。」

마지막을 그가 언제나 숭내내는 저이학교 수신선생의 말로 새로 꾸며서 일동은 와그르르 쏘다노코 웃엇다。

「더히 까부는거 보기싫허서 사랑으루 나가야겟다。」

그리구 일어서니까

「더히가 지금 아첨에 질해서 죽겟나봐。혀넙구 못살게 굴면 아무레두 재 혼주가 느저진다는 룡겻인 가부지。」

올케가 더히를 놀려 주어서 더히는 또 무어라고 올케에게 대들고 잇섯다。

경히는 사랑으로 나와서 넓은 방안에 단정히 안자본다。

생각을 정리하려고 머리를 고

躍進朝鮮映畵界 文化映畵製作着手

지금까지 극영화에다만 오로지 힘을써오던 조선영화계에서도 영화령 실시후의 신정세에 대응해서 문화영화(文化映畵)제작에 대한 기운이 점차로 성숙되어가고 잇다는바 이에 조선영화주식회사(朝映)에서는 북조선지방의 수산업을 묘사한 『정어리』의 제작과 또 『인삼(人蔘)』도 이미 착수하여 완성이 얼마남지안헛다하며 이외에도 지금계획중에 잇는것으로서는 제주도(濟州島)의 섬과 바다를그린 작품이 잇다는바 어쩌든 곳관계당국의 양해를 어더서 『로케』를 떠날예정으로 방금 준비가 진행되고잇다 한다

그리고 일방 고려영화사(高映)에서는 새로이 입사한 박기채(朴基采)감독의 『메가폰』으로서 소록도(小鹿島)를 중심으로한 문화영화를 제작할 계획을 세우고 오는이십일일 박감독과 임화(林和)씨가함께 현지로 『로케』를 떠날예정이라한다。

이외에도 경성영화 과학공장(京城映畵科學工場)의『대경성』의 제작등이 잇서서 그야말로 조선영화계에 잇서서 문화영화의 명일은 기대되는바 자못크다한다

海外樂信

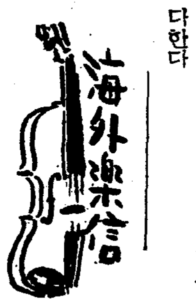

★國際바이올린콩쿨

이태리(伊太利)『제노아』시에서는 금년구월이십사일부터 『바이올린』의귀재『파가니니』씨의 사후백년제를 성대하게 거행하는 동시에 삼십세이하의『바이올리니스트』의국제(國際)『콩쿨』이 예정되엇다 상금은 일등 사만『리라』이등이만오천『리라』삼등 일만오천『리라』사등일만『리라』오등이천『리라』이다

★『림스키-、콜사코프』의新曲

『레닌그라-드』의 호악협회(好樂協會)의 도서관에서 최근『림스키-、콜사코프』의『클라리넷트』와 국악대의 소협주곡』의 자필 총보(總譜)가 발견되엇다 이는 일천팔백칠십년에 작곡된것이라한다

海外珍聞 世界最大의『타이야』

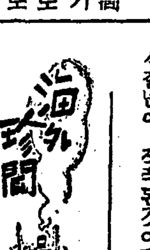

『紐育發同盟』노괴가삼『메-터』무게가 삼백이십『그람-』이나 된다는세계제일 큰『타이야』가 요즈음미국의『굿드이야!타이야』제작회사에서 완성되엇다。

다시 뒤를 이어서 이와똑가튼 다섯개의『타이야』가 제작될 모양인데 이것은 근일중으로 결행하게된 남극탐험(南極探險)의 빙상(氷上)『트레-라-』차바퀴로사용될것이라는바 이『트레-라-』가 역시엄청나게큰것으로서 육지의항공모함인 느낌이 잇는것으로서 중앙에는 비행기한대를 실엇스며 내부에는 일곱개의 연구실로 나누어저 잇서서 각각

銀幕一夕話

"紅樓夢"에부럽지안흔 大鼻生李明雨氏의生涯

文·畵 安夕影

서울떡까는힘도잇섯다。그러나 그는 고생사리에 서 또는 몰욕아끼지안코불ㅣ초조한 맘으로 지나기때문에 병이되어 결국 이병으로 세상을떠 낫스니 천

재에게 메병이 잇다는 셈으로 나씨는 메병으로 입종머리에 모든사람에 안서 잇기를 꺼려하엿스나 몃몃사람은 그의눈을 감겨주고 다리를 펴주엇다。

그의 상여가 홍제리를향하고 무학재를 넘어갈때비는 오는데 그들의 벗들은 『아리랑』노래를 부르며 상여뒤를 따랏다。

명절이 비스바람에 날리고 상여군의요령과 함께외우는 소리는 처량도 하엿다 그는 아리랑고개를 넘어간것이다。인생은 이고개를 넘는것이 잇다。그러나 나씨는 넘우도 일즉넘엇다。그러치만 일즉간 사람을 아까워하야 사람의 아름다운 생각이로써 요절

하는 사람은 이미 거기에 그사람으로서 완성된것으로 보는것이 올켓다。

나씨가 지금도잇섯스면? 하는 생각이 잇느냐? 안 되어져어슬는지도 모른 는것이 사람의 운명이다。

남리일우(李雨雨)씨와 마찬가지로코가 유난히 커서 제자들에게는 대비선생(大鼻先生) 친구에게는 대비생(大

그러나 그가 영화계에큰자최를 남긴것은 틀림업다。

○

나씨의 영화의 동반자엿던 이명우(李明雨)이창용(李創用)아씨를 들지안흘수 업스니 우선 이명우만에도 지금까지 활동을하고 잇스므로 문제이될이 되는게요、또 그의 일화가 쌓숩이면 케도아니 그중에 몃개를주려 보기로 하는데 그는 그의형

暴生)이라는 별명을 듯는데 혹 어느친구가 이씨의 『카메라』수법이 좃흘때『크큰갈시잇서』하면 싱그레웃지만 좀 실수를 하는때 느크큰친구가 그게뭐야』

하면 그는눈망울이 눈속에서 다르박질을한다。

『각설──때는 봄이다。옛날──지금 낙원회관자리 그때 죽하면 잡 잘나는조그만『카페-』(조흔데에서는『카페』원조다 가잇섯다。

여기에 눈은 가늘지만 머리에 분홍『리봉』을 아리다웁게 처맨 여자가잇스니 생활고에 쪼들려『외-트레스』가되어 이곳에서 밤마다 교처되엇다。이때는 어미 그여자의 맘속에 그리는사나이가잇스니 그가 바로 대비생 저다。

내가 어느때 이씨에 결혼이야기를 처음에 그기미를 알어 지리라『여보아가씨 에 분을 사랑하시요 잘생가했소 그러시요 이분의 미래를 보아서도 좀 선택하셔

소!』하엿다。물론이씨가여자와 친하게되는데 애도씨겟지만 그여자도 이씨를못내 그리워하는 그말도 안나는 이씨의 결혼에 두번타까잇슬것이다。그러고보면 여나 주례를 한셈이다。

『그러나 모-닝』을 입고 주례에해보긴(?)단 한번이지만(지난일월오일거행한)각개 무량했고 어번새부인을 마지한결혼에 함께일을하는사람끼리 주례자가되고 신랑이 되다는것은 희한하거도 햇다。그래서 나는 어써에 게

『날더러 자기보담 늙엇다고 하라고 주례로내세웟지!』하고 원망스러워서 한마디던젓드니

『늙은 신랑 늙은 주례-그게조치요』하길래~

『당신과 나에게서는 아직도그청춘이 물러가지 안핫소!당신과 나와는 예술가아니요?、맘에서까지 청춘을내쫏치면 어찌하겟소』하고서 두사람이 우스니여퍼사람들도 우서다。

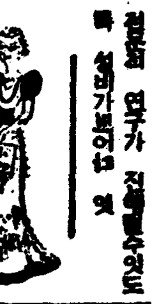

오디라 二十日(火)

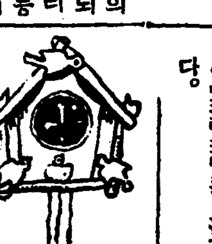

▲午前七時五十分 宮城遙拜

▲同七時五十一分(東)라디오體操

▲同十時二十分 氣象通報 家庭메모 日用品後勢

▲正午(東) 時報 오늘의아두석것

▲午後零時五分 歌謠曲 (레코-드)

第一放送

▲午後零時五分 (城)淸元 ▲同六時二五分 (東)講演 ▲同七時四〇分 (東)民謠巡禮 ▲同八時 (東)時局讀本 ▲同八時三〇分 (東)晉年時間 ▲同九時(東)文化演藝 ▲同八時四〇分

新春國手對陣譜

蚌鷸相持白沙場

漁人之功을누가坐收

觀戰記 權業都

【13】 白 盧史楚·黑 劉漢鵬

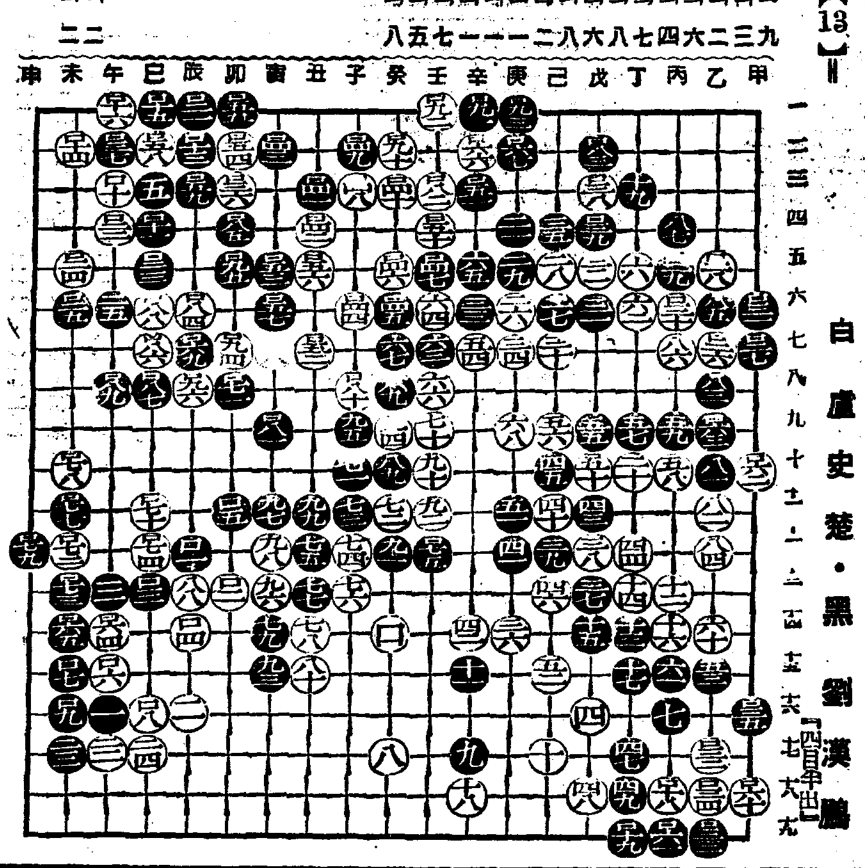

兩雄의血戰이 最高潮로 達하엿다! 黑一八一이 寅의九로 짜노흐니 이는 飛鳥라도 날아들어가기가 어렵다 白은 또 어떠한變化를 醸出할지 좀더기다려보자ㅣ一八二가 突然 東部戰線으로向하여 壬의二에 點田하니 黑이멀리 피하여 戊의三으로 犬牙相持를 取한다 白一八四는 辰의六으로 東腦西衝하여 무스트집을 잡을까 하고 別疑兵을設하나 黑은미리 機微를깨닷고 卯의 四로 白二軍의 活動舞臺를 끈허버렷다 이로쫏차 白의諸般經綸

은 아마도 숭도 소도 『僵手不及』안된듯하다

그러나 白이 다시 뵈雲을 머끼삼아 百尺竿頭의 頹勢를挽回코저 如干 애를 쓰지안는다。白一八六으로 乃至 巳의 六은 妙味가잇는데 一擲暖光이 좀 비친듯하다。다음 何手는 넘우도 支離하고 複雜하기에 그만 却之한다。戰果를 論한다면 黑白間 持久相鬪이 마치 蚌鷸과가타서아직 確實한 장래를 宣言할수 업스나 漁人之功을 누가 坐收할지 좀 궁금하다。

食慾不振에

체중이나 속병 또는 모든표질의 위장병을 근본적으로 속치하시랴면 그 중세를 다스리는것도 긴급한일이나 무엇보다도 병화근을 근본적으로 곳처버려야 속히낫게됩니다 또한 위장병은 유해물의원인으로·티구나 위장그자체의강력한 활동력을 회복식혀야만 낫게되는배이오니 지금까지의 위장약과 형양제에서는 절대로볼수없든 신속한근본료법약으로써 각지의帝國大學病院을위시로 전국의 권위잇는 大學病院에서 매일 수많은 환자를 구원하고잇는「에비오스錠」을 자신잇게 위장병의고통에서 속히 버서나실여러분께 권하는배입니다「에비오스錠」은위장병약이라하는것보다 여러분의 위장을 근본적으로 튼튼하게 뜨더 곳처주는약이라는것이 적당할만한 약제입니다

食慾을 北돗아주는

즉 식욕여감퇴되는원인은 사람몸에없지못할 비타민B複合體가 不足되기때문입니다 어비타민이 體內에부족되오면 위의활동이 이완되어서 소화액의분필이감약해져 同時에 장의蠕動力이약해지기때문에 배속에남어잇는 有害無益한殘渣物이 오래남어잇게됨으로 그로인하여 새로운 음식물에대한 욕구가없어저서 몸은날로더욱 쇠약여심하게되어 모든병의침노를 받게되는것입니다 그러므로 어不足된 비타민B複合體를「에비오스錠」으로 濃厚히 보급식혀 주시면 늦해진胃와腸의활동력이 다시 활발하게되어서 음식물을 모도잘소화 영양화식혀줌과同時에 번통여순조로히됨으로 자연음식물에대한 요구도왕성하게되는것입니다 이와같이卓效가잇는「에비오스錠」은 모든天然物中 最高의 비타민B集積物이라고하는 麥酒酵母의 製劑인까닭이며 위장병에나體位向上劑로써 賞用을받고잇는바입니다

三〇〇錠…一圓六十錢
一〇〇〇錠…四圓八十錢
그외粉末도 잇읍니다
全道有名한藥房에잇음

エビオス錠 에비오스錠

馬越藥學博士創製 大日本麥酒株式會社
稲谷農學博士監製 田邊元三郞商店株式會社
田邊五兵衛商店株式會社

EB-K-117

齒牙는榮養의關門!

專賣特許 ゼオラ 藥用齒磨

제오라로齒牙와齒齦을强化시켜戰時下의榮養을確保하자

A 齒槽膿漏를追放
直接原因인 齒石이『제오라』의獨特한 置換作用으로破壞除去되어 健康生活의防備上 놀랄만한效果를볼수잇다。

B 虫齒를完全一掃
치솔이 닷지못하는 口中의속속까지 强力한 吸着作用로 해와病菌을 除去하므로 虫齒와口臭가 完全히 防止된다。

C 咀嚼力을倍加한다
前例가업는 置換吸着二重作用으로 齒牙와 齒齦을 合理的으로 强化식혀서 榮養攝取上 重要한 咀嚼力을 倍加한다

美麗容器白磁入 定價 二十五錢

아침저녁제오라로희고强한齒牙

發賣元 ミツワ石鹼本舖藥品部

J—25

優美館
2月19日よりの上映時間表
多甚古村 11·35 3·10 6·30
朝鮮樂劇團 12·45 4·20 8·00
ニュース 1·50 5·35 9·05
お轉婆社長 10·30 2·00 5·35 9·15
入場料七拾錢均一 (早朝割引)

大陸劇場
19日より23日間上映時間表
ニュース 11·00 2·56 7·00
波濤 11·13 3·09 7·13
春雷 12·57 4·53 8·57
…(次週上映)…背將軍 ステラダラス 記日ノ女ル或

松竹映畵 明治座
19日より25日間上映時間表
背信 10·45
ニュース 12·19 3·29 6·45
春の旋風 12·38 3·48 7·04
背信 1·55 5·63 8·14

日活映畵 黄金座
二月十四日ヨリ 廿日マデ
居酒屋 11·00 2·35 6·20
ニュース 12·30 3·05 7·50
テレビジョン日本 12·40 3·15 8·00
忠僕直助 1·05 3·40 8·25
午前中入場者30セン均一

京劇
廿一日マデ上映時間表
新興京都浪曲映畵 虎造の熱血道
乳呑兒二千石
ニュース
新興東京超巨篇 愛人の誓ひ
新興京都特作 近藤勇
二十二日ヨリ 大衆席三〇錢

優美館 地獄の天使 河床の毒蛾 嫌あく星座

第一劇場 朝鮮演劇研究會公演 玉樓夢 長恨歌 興甫傳

東洋劇場 白秀 乞期待! 宋影作 上陸一步 金玉均傳

新富座 日本人 ボルガの歌姬 初草鞋愛惜峠

桃花劇場 日本人 地球を駈ける男 タルマッチ冒險